

NEWS HEADLINES

- PTPP akan menerbitkan obligasi Rp1,5 triliun
- Konsorsium PTPP incar proyek Rp20 triliun di Filipina
- PTPP masih dalam proses divestasi jalan tol
- META perdalam ekspansi bisnis air bersih
- ENRG optimis kinerja membaik pada semester I-2019
- PGAS kaji penerbitan obligasi
- Dua SPBU AKRA hentikan penjualan solar subsidi
- BBCA akan akuisisi satu bank lagi
- BBRI setuju 3 tahap restrukturisasi utang KRAS
- ICBP bagi dividen Rp137 per saham
- BSI akan bagikan dividen Rp100 per saham
- FAST akan bagikan dividen sebesar Rp32/saham
- PZZA tetapkan harga pelaksanaan MESOP Rp1189/lembar
- KINO akan bagikan dividen Rp32/saham
- JRPT akan bagikan dividen Rp26 per saham
- UOB Kay Hian dan Zizo Allshores miliki saham TAXI
- SKYB diversifikasi usaha ke manajemen properti
- IMPC tuntaskan akuisisi Megaplas dan Vermax
- KBLM targetkan pertumbuhan pendapatan dan laba 20%
- NUSA bukukan rugi 1Q19 Rp5,78 miliar

JAKARTA COMPOSITE INDEX CHART



Support Level	6266/6242/6207
Resistance Level	6324/6359/6382
Major Trend	Up
Minor Trend	Down

JAKARTA INDICES STATISTICS

	CLOSE	CHANGE	VOLUME (Mn)	VALUE (Rp Bn)
IHSG	6289.610	+80.493	15996.680	12753.803
LQ-45	1001.995	+19.116	2652.476	8773.038

MARKET REVIEW

Saham-saham di bursa Asia secara umum dalam tren menanjak pada perdagangan awal pekan (10/06), yang didorong oleh ekspektasi pemotongan suku bunga The Fed setelah data tenaga kerja melemah secara tajam pada Mei 2019. Tercatat hanya 75.000 tenaga kerja bertambah pada Mei 2019 (VS estimasi 185.000). Begitupun juga pertumbuhan upah 0,2% MoM. Sementara itu, Bursa Shanghai di Cina menguat 0,86% menyusul adanya laporan mengenai surplus perdagangan Cina yang jauh diatas estimasi yakni USD41,65 miliar (VS USD20,5 estimasi). Yang unik, surplus perdagangan dengan AS yang menjadi lawan perang dagang Cina justru meningkat cukup tajam 28,0% MoM menjadi USD26,89 miliar ditengah pengenaan tarif baru AS. Di sisi lain, tingginya surplus perdagangan Cina karena ekspor yang meningkat tipis 1,1% YoY sedangkan impor turun 8,9% YoY, ditengah ekonomi domestic Cina yang ditenggarai mengalami pelambatan. Sedangkan, Nikkei 225 juga ditutup menanjak 1,20% setelah pemerintah merevisi data PDB Jepang pada 1Q19 yang lebih baik dibandingkan rilis preliminary dari 2,1% YoY menjadi 2,2% YoY yang didorong oleh belanja modal. Untuk QoQ, GDP Jepang naik 0,6%. Meskipun demikian, perekonomian domestic Jepang yang menyumbang 60% pada PDB masih menunjukkan tanda pelemahan karena konsumsi pribadi turun 0,1% QoQ. Selain itu, dampak perang dagang AS-Cina juga dikhawatirkan akan berdampak terhadap Jepang mengingat data ekspor Jepang melemah 5 bulan berturut-turut hingga April 2019, terutama untuk ekspor ke Cina. Di sisi lain, Bursa Kospi juga naik 1,31%, demikian juga Hang Seng dengan 2,34% ditengah adanya protes ekstradisi.

IHSG melanjutkan rally ditutup naik 1,30%. Selain sentiment dari The Fed, adanya rating upgrade dari S&P menjadi BBB atau setingkat diatas investment grade turut mendorong arus modal yang masuk ke pasar Indonesia. Tercermin, dari net foreign buy tercatat Rp510,64 miliar dan rupiah yang menguat menjadi Rp14.250-an per dolar AS. Sedangkan saham big caps memimpin menarik penguatan bursa, terutama saham perbankan seperti BBCA (1,03%), BBRI (3,17%) dan BBNI (3,27%). Demikian juga TLKM dan ASII yang menguat masing-masing 3,59% dan 3,02%. Selain itu, inflasi Mei 2019 tercatat 0,62% MoM, atau diatas estimasi sekitar 0,50% MoM. Tetapi, inflasi YoY Tercatat terjaga 3,32% atau dibawah target BI 3,5% YoY pada 2019 dan YTD 1,48%.

Saham-saham di Bursa Eropa juga dibuka naik dimana STXE 600 meningkat 0,4% setelah Donald Trump mengumumkan untuk menunda pengenaan tariff terhadap Meksiko dan melancarkan perang dagang baru. Kami melihat penundaan ini mungkin akibat dari lemahnya data tenaga kerja AS, sehingga dapat memberikan tekanan baru bagi AS untuk segera menyelesaikan perundingan dagang dengan Cina.

MARKET VIEW

Bank Indonesia (BI) menyatakan akan terus melanjutkan agenda reformasi di sektor keuangan untuk memitigasi risiko dan mengatasi kerentanan. Salah satu upaya yang dilakukan oleh otoritas moneter Indonesia itu adalah upaya pendalaman pasar keuangan. BI memandang laju implementasi agenda reformasi sektor keuangan yang beragam di banyak negara perlu menjadi perhatian dan diatasi dengan meningkatkan kerja sama dan sharing informasi antar otoritas dari negara lain. BI juga menekankan perlunya menjaga keseimbangan antara upaya untuk mendorong perkembangan inovasi di sektor keuangan dengan upaya untuk memitigasi risiko yang dapat ditimbulkan.

Angka inflasi Mei mencapai 0,68% MoM, atau meningkat 47 basis poin dibandingkan inflasi Mei 2018 yang sebesar 0,21% dan lebih tinggi 29 basis poin dari inflasi Mei 2017 yang sebesar 0,39%. Inflasi Mei 2019 yang meningkat pesat dibandingkan periode sama dua tahun terakhir lebih karena momentum sebagian besar Ramadhan yang jatuh pada Mei 2019, sehingga permintaan yang tinggi memicu kenaikan harga terutama untuk makanan. Dari komponen inflasi pada Mei 2019, penyebab utama kenaikan harga adalah kelompok harga barang-barang bergejolak (volatile foods) seperti bahan pangan dan makanan.

Perang dagang dengan AS tidak menyusutkan ekspor Cina, secara tidak terduga kembali tumbuh pada bulan Mei meskipun tarif impor Amerika Serikat (AS) telah dinaikkan. Kendati impor turun yang menandakan permintaan domestik lemah, ekspor Cina pada Mei naik 1,1% dari tahun sebelumnya. Diduga eksportir Cina mungkin berlomba-lomba mengirim pesanan ke AS untuk menghindari bea impor baru terhadap berbagai produk senilai US\$300 miliar. Kendati data ekspor Cina, tidak dapat meredakan kekhawatiran bahwa perang dagang AS yang lebih panjang dan lebih panas mungkin tidak lagi dapat dihindari.

Cina tengah menyiapkan balasan atas kebijakan Presiden Donald Trump mendeklarasikan darurat nasional di bidang teknologi yang membuat Huawei Technologies tidak bisa berbisnis dengan perusahaan Amerika Serikat (AS) tanpa lisensi. Sanksi yang sedang disiapkan pemerintah China berupa pengetatan sejumlah ekspor teknologi ke AS.

Laju kenaikan IHSG yang berlangsung hingga perdagangan saham hari Senin kemarin, diperkirakan mulai melambat pada perdagangan saham hari ini, seiring euforia pasar atas keputusan S&P yang menaikkan peringkat surat utang Indonesia mereda. Bahkan rawan terjadi aksi ambil untung yang dilakukan pemodal mengingat kenaikan IHSG terbilang sudah cukup tinggi dalam dua hari terakhir secara beruntun.

Pembangunan Perumahan (PTPP) akan menerbitkan obligasi sebesar Rp1,5 triliun. Strategi tersebut menjadi salah satu alternatif perseroan untuk memenuhi kebutuhan pendanaan di tahun 2019.

Konsorsium Pembangunan Perumahan (PTPP) mengincar proyek konstruksi bandar udara dan jalan kereta api di Filipina senilai lebih dari Rp20 triliun. Konsorsium tersebut didukung oleh Asian Development Bank (ADB) dalam mengikuti proses tender. PTPP tergabung dalam konsorsium bersama Waskita Karya (WSKT) dan Wijaya Karya (WIKA) dalam mengikuti tender. Proyek bandar udara diperkirakan bernilai Rp8-9 triliun, sementara sisa Rp11-12 triliun merupakan jalan kereta api. Sementara itu, untuk proyek dalam negeri, PTPP baru saja memenangkan konstruksi tiga gedung dan jalan tol yang bernilai hampir Rp1 triliun.

Pembangunan Perumahan (PTPP) masih dalam proses melakukan penjualan atau divestasi saham kepemilikan perseroan pada jalan tol Pandaan-Malang, Medan Kualanamu Tebing Tinggi, dan pelabuhan. Perseroan menargetkan dana sekitar Rp450 miliar. Tahun ini, PTPP menargetkan pendapatan sekitar Rp30 triliun.

Nusantara Infrastructure (META) akan memperdalam ekspansi di sektor air bersih melalui akuisisi perusahaan air. Upaya ini diharapkan dapat meningkatkan kapasitas produksi air bersih hingga dua kali lipat. Perseroan perlu memperdalam ekspansi di sektor air bersih karena saat ini portofolio perseroan masih didominasi jalan tol.

Energi Mega Persada (ENRG) optimistis kinerja akan membaik pada semester I-2019 yang akan ditopang oleh kenaikan produksi gas. Perseroan telah memulai produksi gasnya dari fasilitas produksi Segat Gas Plant II (SGP II). Adapun SGP II memiliki kapasitas produksi 60 juta kaki kubik gas per hari.

Perusahaan Gas Negara (PGAS) mengkaji penerbitan obligasi sebagai strategi untuk pendanaan kembali akuisisi Pertamina Gas yang telah diselesaikan oleh perseroan. Di sisi lain, sampai dengan kuartal I/2019, perseroan telah merealisasikan 30-40% anggaran capex. Adapun total alokasi capex yang dianggarkan perseroan sebesar US\$500 juta.

Badan Pengatur Hilir Minyak dan Gas Bumi menyebutkan bahwa AKR Corporindo (AKRA) menghentikan penjualan bahan bakar minyak bersubsidi akibat aturan formula harga yang dianggap menekan perseroan. Dua stasiun pengisian bahan bakar umum (SPBU) milik AKRA tidak lagi menjual produk solar bersubsidi. Kedua stasiun tersebut adalah Stasiun Pengisian Bahan Bakar Nelayan (SPBN) AKR Lempasing dan Stasiun Pengisian Bahan Bakar Kendaraan Bermotor (SPBKB) AKR di Katibung, Lampung Selatan yang telah menghentikan sementara penjualan solar subsidi sejak 12 Mei 2019.

Setelah mengakuisisi Bank Royal Indonesia, Bank Central Asia (BBCA) akan kembali melakukan aksi korporasi penambahan anak usaha. Perseroan berencana menambah lagi anak usaha bank berskala kecil sebagai bagian dari upaya BBCA untuk mendukung konsolidasi sektor perbankan sekaligus mendukung ekspansi bisnis secara anorganik.

Bank Rakyat Indonesia (BBRI) telah menyetujui 3 tahapan restrukturisasi utang Krakatau Steel (KRAS). Saat ini proses skema penyelesaian kewajiban itu masih menunggu bank swasta dan asing tanda tangan perjanjian induk restrukturisasi (master restructuring agreement/MRA) baru proses lebih lanjut akan mulai berjalan setelah semua bank menandatangani. Adapun 3 tahapan

tersebut adalah KRAS akan memenuhi kewajiban dalam 3 tahap, yakni A, B, dan C. Skema tahap A berfokus pada perbaikan kinerja Krakatau Steel. Normalisasi operasional perusahaan dari kondisi saat ini yang mengalami kerugian, diharapkan membuat perusahaan mampu membayar kewajiban kredit. Selanjutnya pada tahap B, KRAS akan menjual aset sejumlah anak usaha serta fixed asset yang tidak berkaitan langsung dengan operasional. Kemudian sisa utang akan dilunasi melalui tahap C, yakni penerbitan convertible bond yang dapat dikonversi dengan saham melalui mekanisme hak memesan efek terlebih dahulu. Sebelumnya KRAS tengah mengupayakan restrukturisasi utang dengan total nilai US\$2,2 miliar. Sebanyak US\$1,13 miliar di antaranya merupakan pinjaman jangka pendek.

Indofood CBP Sukses Makmur (ICBP) akan membagikan dividen final tahun buku 2018 sebesar Rp137 per saham. Cum dividen di pasar reguler dan negosiasi pada 14 Juni 2019.

RUPST Bisi International (BISI) memutuskan untuk membagikan dividen tahun buku 2018 sebesar Rp100 per saham. Cum dan ex dividen di pasar reguler dan negosiasi pada 13 dan 14 Juni 2019, sedangkan di pasar tunai pada 17 dan 18 Juni 2019.

RUPST Fast Food Indonesia (FAST) menyepakati pembagian dividen sebesar Rp 32 per lembar saham dengan total nilai sebesar Rp 63,84 miliar atau 30% dari laba tahun 2018 yang sebesar Rp 212,01 miliar. Rencananya pembagian dividen akan dilakukan pada 10 Juli 2019.

Sarimelati Kencana (PZZA) menetapkan harga pelaksanaan program Management and Employee Stock Option Plan (MESOP) 2019 sebesar Rp1.189 per lembar saham sebanyak 25.049.263 lembar saham, atau 0,822% dari jumlah saham ditempatkan dan disetor penuh. Pelaksanaan MESOP tersebut akan dilakukan dalam 3 tahap. Pertama, sebanyak 8.391.503 yang akan diterbitkan pada tanggal 24 Juni 2019 dan periode pelaksanaan 24 Juni 2019, 15 Juni 2020 dan 15 Juni 2022. Sedangkan tahap kedua, sebanyak 8.391.103 lembar saham pada tanggal 15 Juni 2020 dan pelaksanaan pada tanggal 15 Juni 2022, 15 Juni 2023 dan tanggal 15 Juni 2023. Adapun tahap ketiga sebanyak 8.266.257 lembar saham pada tanggal 15 Juni 2021 dengan pelaksanaan pada tanggal 15 Juni 2022, 15 Juni 2023 dan 15 Juni 2024.

Kino Indonesia (KINO) akan membagikan dividen tunai sebesar Rp32 per saham senilai Rp45,71 miliar atau 30,45% dari laba tahun buku 2018 yang sebesar Rp150,15 miliar. Dividen tersebut akan didistribusikan pada 28 Juni 2019 dengan tanggal cum dividen di pasar reguler dan pasar negosiasi pada 13 Juni 2019 serta recording date pada 18 Juni 2019.

Rapat Umum Pemegang Saham Tahunan (RUPST) Real Jaya Property (JRPT) memutuskan untuk membagikan dividen tahun buku 2018 sebesar Rp357,5 miliar atau Rp26 per saham. Nilai tersebut setara dengan 32,1% dari laba bersih tahun lalu.

UOB Kay Hian Pte Ltd dan Zico Allshores Trust Pte Ltd tercatat sebagai pemegang saham baru Express Transindo Utama (TAXI) setelah menyelesaikan aksi penambahan modal tanpa HMETD. Pemegang saham TAXI dengan kepemilikan di atas 5% saham terdiri atas Rajawali Corpora sebanyak 1,09 miliar (17,81%), UOB Kay Hian 930 juta (15,13%), dan Zico Allshores 113 miliar (18,44%). TAXI telah menerbitkan sebanyak 4 miliar saham baru dengan harga pelaksanaan Rp100 per saham. Saham yang diterbitkan merupakan konversi atas utang obligasi senilai Rp400 miliar. Sementara itu, sisa utang obligasi senilai Rp600 miliar



diubah menjadi obligasi konversi Express Tahun 2019 tanpa bunga yang akan jatuh tempo pada 31 Desember 2020.

Northcliff Citranusa Indonesia (SKYB) melakukan diversifikasi usaha ke bidang manajemen properti dengan mengakuisisi dua perusahaan di bidang operator properti senilai Rp1,65 miliar. Kedua perusahaan tersebut adalah Griya Boga Selaras, pengelola perkantoran, kafe, dan catering di Jakarta serta Taman Suci Abadi, operator properti perhotelan di Bali. Dengan demikian, perseroan memiliki total tiga anak perusahaan. Adapun langkah diversifikasi ini merupakan alternatif di saat bisnis telekomunikasi yang digeluti sedang mengalami perlambatan. Bisnis baru ini diperkirakan dapat menghasilkan laba bersih sebesar Rp378 juta pada 2020.

Impack Pratama Industri (IMPC) melalui anak usahanya ImpackOne Sdn Bhd menuntaskan akuisisi terhadap Megaplas Corporation Sdn Bhd dan Vermax Corporation Sdn Bhd dengan total nilai transaksi mencapai RM 13,13 juta atau setara Rp 45,08 miliar. transaksi tersebut akan mengambil alih aset dan bisnis kedua perusahaan. Goodwill, kendaraan bermotor, mesin, peralatan kantor, stok, hak kekayaan intelektual dan semua hak yang berkaitan dengan bisnis manufaktur dan perdagangan polymer based roofing dan shet dari kedua perusahaan tersebut. Dana untuk penuntasan akuisisi tersebut berasal dari pinjaman IMPC kepada ImpackOne Sdn Bhd.

Kabelindo Murni (KBLM) menargetkan pertumbuhan pendapatan dan laba sebesar 20% YoY pada tahun ini. Perseroan akan lebih memfokuskan diri untuk memperkuat kinerja produksi low voltage cable yang banyak dipesan oleh pihak swasta. Perseroan akan menambah kapasitas produk kabel low voltage menjadi 800 ton. Adapun belanja modal untuk produk kabel low voltage telah terealisasi sebesar Rp10 miliar dari alokasi sebesar Rp20 miliar.

Sinergi Megah Internusa (NUSA) membukukan kerugian sebesar Rp5,78 miliar hingga kuartal I/2019, turun 24,3% YoY. Sementara pendapatan perseroan meningkat sebesar 26,1% YoY menjadi Rp2,61 miliar pada 1Q19.

Hotel Fitra International mencatatkan saham perdananya di BEI pada hari ini dengan kode saham FITT. Perseroan sebelumnya melakukan penawaran umum dengan melepas 220 juta saham ke publik dengan harga perdana Rp102 per saham. Perseroan menunjuk PT UOB Kay Hian Sekuritas sebagai penjamin emisi.

Communication Cable System Indonesia menetapkan harga IPO sebesar Rp250/saham dengan membidik dana sebesar Rp50 miliar dari pelepasan 200 juta saham. Dengan dana IPO tersebut perseroan akan membiayai rencana pengembangan proyek fiber optik submarine (FO Submarine), sehingga Untuk tahun 2021 perseroan memproyeksikan dapat membukukan laba sekitar Rp66.78 miliar. Rencananya perseroan akan listing di BEI pada 17 Juni 2019 dan menunjuk PT UOB Kay Hian Sekuritas sebagai penjamin emisi efek.

COMMODITIES		
Description	Price (USD)	Change
Crude Oil (US\$)/Barrel	53.31	0.05
Natural Gas (US\$)/mmBtu	2.37	0.01
Gold (US\$)/Ounce	1,329.03	1.08
Nickel (US\$)/MT	11,646.00	29.00
Tin (US\$)/MT	19,240.00	15.00
Coal (NEWC) (US\$)/MT*	73.50	11.10
Coal (RB) (US\$)/MT*	65.00	1.64
CPO (ROTH) (US\$)/MT	507.50	1.25
CPO (MYR)/MT	1,976.00	-13.00
Rubber (MYR/Kg)	935.00	-4.00
Pulp (BHKP) (US\$)/per ton	1,050.00	0.00

*weekly

DUAL LISTING			
Description	Price (USD)	Price (IDR)	Change (IDR)
TLKM (US)	28.03	3,994.28	92.63
ANTM (GR)	0.04	564.39	0.00

GLOBAL INDICES VALUATION									
Country	Indices	Price	Change		PER (X)		PBV (X)		Market Cap (USD Bn)
			%Day	%YTD	2019E	2020F	2018E	2019F	
USA	DOW JONES INDUS.	26,062.68	0.30	11.73	16.16	14.51	3.75	3.49	7,230.51
USA	NASDAQ COMPOSITE	7,823.17	1.05	17.90	23.16	19.86	4.35	3.92	11,973.21
ENGLAND	FTSE 100 INDEX	7,375.54	0.59	9.62	12.85	11.91	1.69	1.61	1,746.99
CHINA	SHANGHAI SE A SH	2,987.32	0.86	14.40	11.03	9.91	1.28	1.17	4,508.95
CHINA	SHENZHEN SE A SH	1,551.15	1.34	17.01	16.00	13.35	2.21	1.96	2,836.30
HONG KONG	HANG SENG INDEX	27,578.64	2.27	6.70	10.88	10.08	1.19	1.11	2,288.30
INDONESIA	JAKARTA COMPOSITE	6,289.61	1.30	1.54	15.51	13.83	2.29	2.09	504.45
JAPAN	NIKKEI 225	21,134.42	1.20	5.59	15.10	14.32	1.50	1.40	3,238.20
MALAYSIA	KLCI	1,655.47	0.37	-2.08	16.80	15.75	1.64	1.57	253.78
SINGAPORE	STRAITS TIMES INDEX	3,188.11	0.69	3.89	12.57	11.75	1.07	1.02	411.14

FOREIGN EXCHANGE		
Description	Rate (IDR)	Change
USD/IDR	14,250.00	-19.00
EUR/IDR	16,125.30	27.04
JPY/IDR	131.48	0.24
SGD/IDR	10,434.21	11.48
AUD/IDR	9,918.00	-7.91
GBP/IDR	18,081.83	-0.50
CNY/IDR	2,055.95	0.72
MYR/IDR	3,422.03	-8.84
KRW/IDR	12.02	-0.05

FOREIGN EXCHANGE		
Description	Rate (USD)	Change
1000 IDR / USD	0.07018	0.00009
EUR / USD	1.13160	0.00040
JPY / USD	0.00923	0.00001
SGD / USD	0.73223	0.00038
AUD / USD	0.69600	-0.00010
GBP / USD	1.26890	0.00040
CNY / USD	0.14428	-0.00044
MYR / USD	0.24014	-0.00030
100 KRW / USD	0.08438	-0.00027

CENTRAL BANK RATE		
Description	Country	Rate (%)
FED Rate (%)	US	2.25
BI 7-Day Repo Rate (%)	Indonesia	6.00
ECB Rate (%)	Euro	0.00
BOJ Rate (%)	Japan	0.10
BOE Rate (%)	England	0.75
PBOC Rate (%)	China	4.35

INTERBANK LENDING RATE		
Description	Country	Rate (%)
JIBOR (IDR)	Indonesia	6.99
LIBOR (GBP)	England	0.72
SIBOR (USD)	Singapore	0.17
D TIBOR (YEN)	Japan	0.07
Z TIBOR (YEN)	Japan	0.10
SHIBOR (RENMINBI)	China	2.85

INDONESIAN ECONOMIC INDICATORS		
Description	May-19	April-19
Inflation YTD %	1.48	0.80
Inflation YOY %	3.32	2.83
Inflation MOM %	0.68	0.44
Foreign Reserve (USD)	124.29 Bn	124.54 Bn
GDP (IDR Bn)	3,782,363.40	3,798,675.25

IDR AVERAGE DEPOSIT	
Description	Rate (%)
1M	6.14
3M	6.29
6M	6.31
12M	6.03

BUSINESS & ECONOMIC CALENDAR

Date	Agenda	Expectation
11 Jun	US PPI Final Demand MoM	Turun menjadi 0.1% dari 0.2%
11 Jun	US PPI Final Demand YoY	Turun menjadi 2.0% dari 2.2%
12 Jun	Indonesia Consumer Confidence Index	--
12 Jun	US CPI MoM	Turun menjadi 0.1% dari 0.3%
12 Jun	US CPI YoY	Turun menjadi 1.8% dari 2.0%
13 Jun	Indonesia Foreign Reserves	Turun menjadi 124.29 Bn dari \$124.30 Bn
13 Jun	Indonesia Net Foreign Assets	--
13 Jun	US Monthly Budget Statement	Turun menjadi \$-202.0 Bn dari \$160.3 Bn
13 Jun	US Import Price Index MoM	Turun menjadi -0.3% dari 0.2%
13 Jun	US Import Price Index YoY	Turun menjadi -1.3% dari -0.2%
13 Jun	US Export Price Index MoM	Turun menjadi -0.2% dari 0.2%
13 Jun	US Export Price Index YoY	--
13 Jun	US Initial Jobless Claims	Turun menjadi 215 ribu dari 218 ribu
13 Jun	US Continuing Claims	Turun menjadi 1675 ribu dari 1682 ribu
14 Jun	US Retail Sales Advance MoM	Naik menjadi 0.7% dari -0.2%
14 Jun	US Industrial Production MoM	Naik menjadi 0.2% dari -0.5%
14 Jun	US Manufacturing Production	Naik menjadi 0.1% dari -0.5%
14 Jun	US Capacity Utilization	Naik menjadi 78.0% dari 77.9%
14 Jun	US Business Inventories	Naik menjadi 0.5% dari 0.0%
17 Jun	US Empire Manufacturing	Turun menjadi 12.0 dari 17.8

Ket: (*) US Time (^) Tentative

LEADING MOVERS

Stock	Price	Change (%)	Index pt
BBRI IJ	4230	3.17	14.24
TLKM IJ	4040	3.59	12.44
ASII IJ	7675	3.02	8.17
BMRI IJ	7850	2.28	7.25
BBCA IJ	29400	1.03	6.57
BBNI IJ	8675	3.27	4.55
BRPT IJ	3550	7.58	4.12
UNTR IJ	26550	4.73	4.02
SMGR IJ	12175	5.41	3.33
TKIM IJ	11350	11.27	3.21

LAGGING MOVERS

Stock	Price	Change (%)	Index pt
TPIA IJ	4730	-7.25	-5.92
HMSP IJ	3360	-0.59	-2.09
GGRM IJ	79300	-1.46	-2.03
PTBA IJ	2940	-3.92	-1.24
FIRE IJ	6200	-11.11	-1.02
TOPS IJ	700	-4.11	-0.90
MLBI IJ	20100	-2.19	-0.85
INTP IJ	21000	-0.94	-0.66
SRAJ IJ	220	-21.43	-0.65
POOL IJ	2180	-12.10	-0.61

UPCOMING IPO'S

Company	Business	IPO Price (IDR)	Issued Shares (Mn)	Offering Date	Listing	Underwriter
Hotel Fitra International	Property & Real Estates	102.00	220.00	28-29 May 2019	11 Jun 2019	UOB Kay Hian Sekuritas
Bali Bintang Sejahtera	Trade & Service Sports	175.00	2,000.00	17-21 May 2019	17 Jun 2019	Buana Capital Sekuritas Kresna Sekuritas
Communication Cable Systems Indonesia, Eastparc Hotel	Manufacture & Industry Property & Real Estates	250.00 125-145	200.00 412.63	11-12 Jun 2019 27-28 Jun 2019	18 Jun 2019 05 Jul 2019	UOB Kay Hian Sekuritas
Arkha Jayanti Persada	Manufacture & Industry	190-300	500.00	04-06 Mar 2019	TBA	UOB Kay Hian Sekuritas

DIVIDEND

Stock	DPS (IDR)	Status	CUM Date	EX Date	Recording	Payment
CPIN	118.00	Cash Dividend	10 Jun 2019	11 Jun 2019	12 Jun 2019	18 Jun 2019
IMPC	10.00	Cash Dividend	10 Jun 2019	11 Jun 2019	12 Jun 2019	20 Jun 2019
JSPT	19.00	Cash Dividend	10 Jun 2019	11 Jun 2019	12 Jun 2019	26 Jun 2019
MICE	10.00	Cash Dividend	10 Jun 2019	11 Jun 2019	12 Jun 2019	26 Jun 2019
MREI	50.00	Cash Dividend	10 Jun 2019	11 Jun 2019	12 Jun 2019	21 Jun 2019
TALF	6.00	Cash Dividend	10 Jun 2019	11 Jun 2019	12 Jun 2019	25 Jun 2019
TSPC	40.00	Cash Dividend	10 Jun 2019	11 Jun 2019	12 Jun 2019	26 Jun 2019
DYAN	2.00	Cash Dividend	11 Jun 2019	12 Jun 2019	13 Jun 2019	26 Jun 2019
GHON	13.50	Cash Dividend	11 Jun 2019	12 Jun 2019	13 Jun 2019	27 Jun 2019
PSSI	7.00	Cash Dividend	11 Jun 2019	12 Jun 2019	13 Jun 2019	26 Jun 2019
RALS	50.00	Cash Dividend	11 Jun 2019	12 Jun 2019	13 Jun 2019	27 Jun 2019
RANC	7.00	Cash Dividend	11 Jun 2019	12 Jun 2019	13 Jun 2019	27 Jun 2019
SMSM	10.00	Cash Dividend	11 Jun 2019	12 Jun 2019	13 Jun 2019	25 Jun 2019
SPTO	18.00	Cash Dividend	11 Jun 2019	12 Jun 2019	13 Jun 2019	27 Jun 2019
TIFA	7.00	Cash Dividend	11 Jun 2019	12 Jun 2019	13 Jun 2019	27 Jun 2019
TLKM	54.61	Cash Dividend	11 Jun 2019	12 Jun 2019	13 Jun 2019	27 Jun 2019
INDR	340.00	Cash Dividend	12 Jun 2019	13 Jun 2019	14 Jun 2019	28 Jun 2019
JTPE	30.00	Cash Dividend	12 Jun 2019	13 Jun 2019	14 Jun 2019	27 Jun 2019
MPMX	480.00	Cash Dividend	12 Jun 2019	13 Jun 2019	14 Jun 2019	28 Jun 2019
MTDL	25.00	Cash Dividend	12 Jun 2019	13 Jun 2019	14 Jun 2019	27 Jun 2019
PBID	50.00	Cash Dividend	12 Jun 2019	13 Jun 2019	14 Jun 2019	25 Jun 2019
SKRN	25.00	Cash Dividend	12 Jun 2019	13 Jun 2019	14 Jun 2019	27 Jun 2019
BFIN	49.00	Cash Dividend	13 Jun 2019	14 Jun 2019	17 Jun 2019	28 Jun 2019
BISI	100.00	Cash Dividend	13 Jun 2019	14 Jun 2019	17 Jun 2019	24 Jun 2019
LSIP	19.00	Cash Dividend	13 Jun 2019	14 Jun 2019	17 Jun 2019	27 Jun 2019
NELY	6.50	Cash Dividend	13 Jun 2019	14 Jun 2019	17 Jun 2019	28 Jun 2019
ICBP	137.00	Cash Dividend	14 Jun 2019	17 Jun 2019	18 Jun 2019	04 Jul 2019
INDF	171.00	Cash Dividend	14 Jun 2019	17 Jun 2019	18 Jun 2019	08 Jul 2019

CORPORATE ACTIONS

Stock	Action	Ratio	EXC. Price (IDR)	CUM Date	EX Date	Trading Period
CARS	Stock Split	1:10		10 Jun 2019	11 Jun 2019	11 Jun 2019
DWGL	Tender Offer	--	95.00	--	--	24 May – 24 Jun 2019
MYRX	Rights Issue	1:1	100.00	20 Jun 2019	21 Jun 2019	26 Jun – 09 Jul 2019

GENERAL MEETING

Emiten	AGM/EGM	Date	Agenda
DVLA	RUPST	11 Jun 2019	
HRTA	RUPST/LB	11 Jun 2019	
MITI	RUPST	11 Jun 2019	
AGII	RUPST	12 Jun 2019	
LRNA	RUPST	12 Jun 2019	
MBAP	RUPST/LB	12 Jun 2019	
OCAP	RUPST/LB	12 Jun 2019	
H DFA	RUPST/LB	13 Jun 2019	
PCAR	RUPST	13 Jun 2019	
SDMU	RUPST/LB	13 Jun 2019	
BMSR	RUPST/LB	14 Jun 2019	
BOGA	RUPST/LB	14 Jun 2019	
PBSA	RUPST/LB	14 Jun 2019	
POLA	RUPST/LB	14 Jun 2019	
POOL	RUPST/LB	14 Jun 2019	
BOSS	RUPST/LB	17 Jun 2019	
CTTH	RUPST	17 Jun 2019	
HKMU	RUPST/LB	17 Jun 2019	
HOKI	RUPST	17 Jun 2019	
PGLI	RUPST	17 Jun 2019	

BBNI

TRADING BUY

S1 8575 R1 8750

S2 8400 R2 8925

Closing Price 8675

Ulasan

- MACD line dan signal line indikasi positif
- Stochastics fast line & slow indikasi positif
- Candle chart indikasi sinyal positif
- RSI berada dalam area netral
- Harga berada dalam area upper band

Prediksi

- Trading range Rp 8575-Rp 8750
- Entry Rp 8675, take Profit Rp 8750

Indikator	Posisi	Sinyal
Stochastics	63.75	Positif
MACD	10.07	Positif
True Strength Index (TSI)	3.41	Positif
Bollinger Band (Mid)	8368	Positif
MA5	8415	Positif



WSKT

TRADING BUY

S1 1850 R1 1905

S2 1795 R2 1960

Closing Price 1885

Ulasan

- MACD line dan signal line indikasi positif
- Stochastics fast line & slow indikasi positif
- Candle chart indikasi sinyal positif
- RSI berada dalam area overbought
- Harga berada dalam area upper band

Prediksi

- Trading range Rp 1850-Rp 1905
- Entry Rp 1885, take Profit Rp 1905

Indikator	Posisi	Sinyal
Stochastics	70.03	Positif
MACD	14.77	Positif
True Strength Index (TSI)	41.91	Positif
Bollinger Band (Mid)	1770	Positif
MA5	1810	Positif



INCO

TRADING BUY

S1 2740 R1 2830

S2 2650 R2 2920

Closing Price 2800

Ulasan

- MACD line dan signal line indikasi positif
- Stochastics fast line & slow indikasi positif
- Candle chart indikasi sinyal positif
- RSI berada dalam area netral
- Harga berada dalam area upper band

Prediksi

- Trading range Rp 2740-Rp 2830
- Entry Rp 2800, take Profit Rp 2830

Indikator	Posisi	Sinyal
Stochastics	64.84	Positif
MACD	13.27	Positif
True Strength Index (TSI)	38.60	Positif
Bollinger Band (Mid)	2705	Positif
MA5	2726	Positif

Trend Grafik Major Down Minor Down

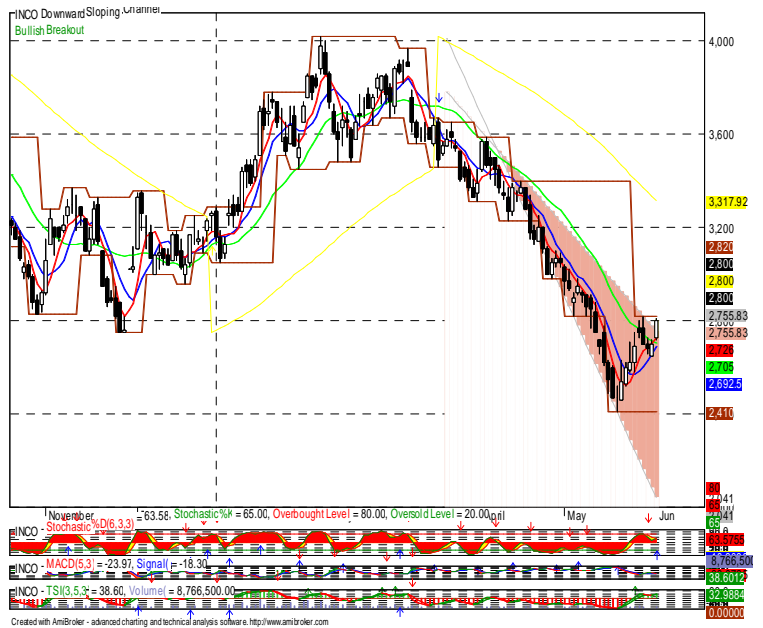

ANTM

TRADING BUY

S1 740 R1 810

S2 670 R2 880

Closing Price 780

Ulasan

- MACD line dan signal line indikasi positif
- Stochastics fast line & slow indikasi positif
- Candle chart indikasi sinyal positif
- RSI berada dalam area netral
- Harga berada dalam area upper band

Prediksi

- Trading range Rp 740-Rp 810
- Entry Rp 780, take Profit Rp 810

Indikator	Posisi	Sinyal
Stochastics	65.72	Positif
MACD	4.79	Positif
True Strength Index (TSI)	32.48	Positif
Bollinger Band (Mid)	726	Positif
MA5	736	Positif

Trend Grafik Major Down Minor Up



INDF

TRADING BUY

S1	6750	R1	7000
----	------	----	------

S2	6500	R2	7250
----	------	----	------

Closing Price 6900

Ulasan

- MACD line dan signal line indikasi positif
- Stochastics fast line & slow indikasi positif
- Candle chart indikasi sinyal positif
- RSI berada dalam area overbought
- Harga berada dalam area upper band

Prediksi

- Trading range Rp 6750-Rp 7000
- Entry Rp 6900, take Profit Rp 7000

Indikator	Posisi	Sinyal
Stochastics	69.99	Positif
MACD	58.87	Positif
True Strength Index (TSI)	42.79	Positif
Bollinger Band (Mid)	6449	Positif
MA5	6555	Positif



PPRO

TRADING BUY

S1	113	R1	131
----	-----	----	-----

S2	103	R2	141
----	-----	----	-----

Closing Price 123

Ulasan

- MACD line dan signal line indikasi positif
- Stochastics fast line & slow indikasi positif
- Candle chart indikasi sinyal positif
- RSI berada dalam area netral
- Harga berada dalam area upper band

Prediksi

- Trading range Rp 113-Rp 131
- Entry Rp 123, take Profit Rp 131

Indikator	Posisi	Sinyal
Stochastics	31.91	Positif
MACD	0.14	Positif
True Strength Index (TSI)	29.32	Positif
Bollinger Band (Mid)	120	Positif
MA5	117	Positif



Trading View

11 June 2019

valbury
PT. Valbury Sekuritas Indonesia

THESE RECOMMENDATIONS ARE BASED ON TECHNICAL AND ONLY INTENDED FOR ONE DAY TRADING

Ticker	Rec	Price			Support		Resistance		Indicators			1 Month	
		31-05-19	Entry	Exit	S2	S1	R1	R2	MACD	Stoc*	MA5*	High	Low
Agriculture													
AALI	Trading Sell	10450	10450	10350	10100	10350	10600	10850	Negatif	Negatif	Negatif	12425	10000
LSIP	Trading Sell	1125	1125	1095	1035	1095	1155	1215	Negatif	Negatif	Negatif	1190	1015
SGRO	Trading Buy	2180	2180	2210	2150	2170	2190	2210	Negatif	Negatif	Negatif	2500	2190
Mining													
PTBA	Trading Sell	2940	2940	2880	2720	2880	3040	3200	Negatif	Negatif	Negatif	4150	2720
ADRO	Trading Sell	1285	1285	1270	1230	1270	1310	1350	Negatif	Negatif	Positif	1360	1160
MEDC	Trading Sell	775	775	770	750	770	790	810	Negatif	Negatif	Negatif	920	715
INCO	Trading Buy	2800	2800	2830	2650	2740	2830	2920	Positif	Positif	Positif	3370	2410
ANTM	Trading Buy	780	780	810	670	740	810	880	Positif	Positif	Positif	910	660
TINS	Trading Sell	1120	1120	1100	1045	1100	1155	1210	Negatif	Negatif	Negatif	1410	1000
Basic Industry and Chemicals													
WTON	Trading Buy	550	550	565	486	525	565	605	Positif	Positif	Positif	680	460
SMGR	Trading Sell	12175	12175	11650	10825	11650	12475	13300	Positif	Positif	Positif	13925	10075
INTP	Trading Buy	21000	21000	21400	19950	20675	21400	22125	Positif	Positif	Positif	22600	17300
SMCB	Trading Sell	1470	1470	1465	1455	1465	1475	1485	Positif	Positif	Negatif	1880	1300
Miscellaneous Industry													
ASII	Trading Sell	7675	7675	7575	7425	7575	7725	7875	Positif	Positif	Positif	8025	6625
GJTL	Trading Buy	685	685	695	655	675	695	715	Positif	Positif	Positif	770	605
Consumer Goods Industry													
INDF	Trading Buy	6900	6900	7000	6500	6750	7000	7250	Positif	Positif	Positif	7075	5850
GGRM	Trading Sell	79300	79300	78700	77125	78700	80275	81850	Negatif	Negatif	Negatif	85250	75500
UNVR	Trading Sell	44650	44650	44075	43025	44075	45125	46175	Positif	Positif	Positif	50525	41525
KLBF	Trading Buy	1450	1450	1465	1375	1420	1465	1510	Positif	Positif	Positif	1545	1260
Property, Real Estate and Building Construction													
BSDE	Trading Sell	1425	1425	1390	1335	1390	1445	1500	Negatif	Negatif	Positif	1475	1120
PTPP	Trading Sell	2020	2020	1995	1925	1995	2060	2130	Negatif	Negatif	Positif	2550	1710
WIKA	Trading Sell	2400	2400	2330	2220	2330	2440	2550	Positif	Positif	Positif	2490	1775
ADHI	Trading Sell	1525	1525	1495	1445	1495	1545	1595	Positif	Positif	Positif	1845	1345
WSKT	Trading Buy	1885	1885	1905	1795	1850	1905	1960	Positif	Positif	Positif	2230	1650
Infrastructure, Utilities and Transportation													
PGAS	Trading Buy	2050	2050	2100	1955	2030	2100	2170	Positif	Positif	Positif	2430	1820
JSMR	Trading Sell	5700	5700	5575	5300	5575	5850	6125	Positif	Positif	Positif	6450	4980
ISAT	Trading Sell	2100	2100	2050	1940	2050	2160	2270	Negatif	Negatif	Positif	2860	1680
TLKM	Trading Sell	4040	4040	3990	3900	3990	4080	4170	Positif	Positif	Positif	3950	3480
Finance													
BMRI	Trading Sell	7850	7850	7800	7675	7800	7925	8050	Positif	Positif	Positif	8125	6975
BBRI	Trading Sell	4230	4230	4200	4130	4200	4270	4340	Negatif	Negatif	Positif	4730	3660
BBNI	Trading Buy	8675	8675	8750	8400	8575	8750	8925	Positif	Positif	Positif	10250	7825
BBCA	Trading Buy	29400	29400	30550	26750	28650	30550	32450	Positif	Positif	Positif	29475	25700
BBTN	Trading Sell	2580	2580	2520	2430	2520	2610	2700	Positif	Positif	Positif	2700	2160
Trade, Services and Investment													
UNTR	Trading Sell	26550	26550	25500	23875	25500	27125	28750	Positif	Positif	Positif	27800	24000
MPPA	Trading Sell	212	212	197	172	197	222	248	Positif	Positif	Positif	238	163

Please see disclaimer section at the end of this report

Kantor Pusat

Gedung Menara Karya Lt. 9
Jl. H.R Rasuna Said Block X-5 Kav. 1-2 Jakarta 12950
Phone : +62 21 255 33 777
Fax : +62 21 255 33 662
www.valburyssekuritas.co.id

valbury 
PT. Valbury Sekuritas Indonesia
Member of Indonesia Stock Exchange

Tim Riset

Head of Research

Alfiansyah
alfiansyah@valbury.com

Research Analyst

Michael Handisurya
michael.handisurya@valbury.com

Budi Rustanto
budi.rustanto@valbury.com

Winnie Rahardja
winnie.rahardja@valbury.com

Devi Harjoto
devi.harjoto@valbury.com

Wiratama Wu
wiratama.wu@valbury.com



valburyriset@bloomberg.net

Kantor Cabang

Jakarta
Rukan Grand Aries Niaga
Blok E.1 No. 1 V Jl. Taman Aries, Kembangan
Jakarta 11620
Tlp : +62 21 - 2254 2390

Jl. Pluit Putra Raya No. 2
Jakarta 14450
Tlp : +62 21 - 292 64 300

Rukan Plaza Pasifik
Jl. Raya Boulevard Barat Blok A1 No. 10
Jakarta 14240
Tlp : +62 21 - 294 515 77

Medan
Komplek Jati Junction No. P5-5A
Jl. Perintis Kemerdekaan, Medan 20218
Tlp : +62 61 - 888 16222

Pekanbaru
Jl. Tuanku Tambusai
Komplek CNN Blok A No. 3, Pekanbaru 28291
Tlp : +62 761 - 839 393

Palembang
Komplek Ruko Palembang Square Blok R No. 12
Jl. Angkatan 45, Palembang
Tlp : +62 711 5734 787

Bandung
Jl. HOS Tjokroaminoto No. 82
Bandung 40171
Tlp : +62 22 - 872 55 800

Semarang
Candi Plaza Building Lt. Dasar
Jl. Sultan Agung No. 90-90A, Semarang 50252
Tlp : +62 24 - 850 1122

Yogyakarta
Jl. Magelang KM 5.5 no. 75, Yogyakarta 55000
Tlp : +62 274 - 623 111

Malang
Jl. Pahlawan Trip no. 7
Malang 65112
Tlp : +62 341 - 585 888

Surabaya
Pakuwon Center Tunjungan Plaza 5 Lantai 21
Jl. Embong Malang No.1, Surabaya 60261
Tlp : +62 31 - 295 5788

Denpasar
Jl. Teuku Umar No. 177
Komplek Ibis Styles Hotel, Denpasar Bali 80114
Tlp : +62 361 - 225 229

Banjarmasin

Jl. Gatot Subroto No.33
Kel. Kebun Bunga, Kec. Banjarmasin Timur
Kal-Sel 70235
Tlp : +62 511 - 3265 918

Makassar

Ratulangi Points Lt. 3
Jl. Dr Sam Ratulangi No. 2 Makassar 90125
Tlp : +62 411 894 2084

Galeri Investasi VSI

Padang
Jl. Kampung Nias II No. 10,
Kel. Belakang Pondok
Kec. Padang Selatan, Padang 25211
Tlp : +62 751 - 895 5747

Solo

Jl. Ronggo Warsito No. 34, Surakarta 57118
Tlp : +62 271 - 632 888

Manado

Kawasan Megamas
Ruko Megaprofit Blok 1F2 No. 38, Manado 95111
Tlp : +62 431 - 7197 836

Galeri Investasi BEI-VSI

Jakarta
Universitas Gunadarma
Tlp : +62 21 - 872 7541 /
877 16432 ext.502

Yogyakarta

Universitas Teknologi Yogyakarta
Tlp : +62 274 - 373 955

Universitas Kristen Duta Wacana
Tlp : +62 274 - 544 032

Semarang

Akademi Entrepreneurship Terang Bangsa
Tlp : +62 24 766 318 12-3

Manado

Politeknik Negeri Manado
Tlp : +62 431 815 288

Disclaimer

This report is prepared by PT Valbury Sekuritas Indonesia, a member of the Indonesia Stock Exchange, or its subsidiaries or its affiliates ("VSI"). All the material presented in this report is under copyright to VSI. None of the parts of this material, nor its contents, may be copied, photocopied, or duplicated in any form or by any means or altered in any way, or transmitted to, or distributed to any other party without the prior written consent of VSI.

The research presented in this report is based on the information obtained by VSI from sources believed to be reliable, however VSI do not make representations as to their accuracy, completeness or correctness. VSI accepts no liability for any direct, indirect and/or consequential loss (including any claims for loss of profit) arising from the use of the material presented in this report and further communication given or relied in relation to this document. The material in this report is not to be construed as an offer or a solicitation of an offer to buy or sell any securities or financial products. This report is not to be relied upon in substitution for the exercise of independent judgment. Past performance and analysis should not be taken as an indication or guarantee of future performance, and no representation or warranty, express or implied, is made regarding future performance. Information, valuations, opinions, forecasts, and estimates contained in this report reflects a judgment at its original date of publication by VSI and are subject to change without notice, Its accuracy is not guaranteed or it may be incomplete.

The Research Analyst(s) primarily responsible for the content of this research report, in part or as a whole, certifies that the views about the companies and their securities expressed in this report accurately reflect his/her personal views. The Analyst also certifies that no part of his/her compensation was, is or will be related to specific recommendation views expressed in this report. It also certifies that the views and recommendations expressed in this report do not and will not take into account client circumstances, objectives, needs, and no intentions involved as a use for recommendations for sale or buy any securities or financial instruments.